Le Salon
DU POLAR

L'ACTU DU CJC

Collège Joseph Chaumié
Fais bien ce que tu fais

SINCE ★ 2014
L'ACTU DU CJC
· LE MENSUEL ·

Minami
DE MANGA

Au sommaire
CE MOIS- CI !

*** Etudier la Crise de Cuba en 3è**
*** Joue la fraternel ! (6èmes)**
*** Som- Som : échange CP CM2- 6è**
*** Les résultats du concours de dessin**
*** Interview d'un Commandant**
*** Concours de maquettes de robots et camions**
*** Des affiches contre le harcèlement**

mai 2019 : Bientôt les examens !

SOMMAIRE

03 Sortie au Lycée hôtelier de Nérac

04 Etudier la crise de Cuba en 3ème : jeu de rôles...diplomatique

05 "Joue- la fraternel ! L'intervention de Mme Joly de la Ligue de l'enseignement

6 6- 7 : Les 6è2 parlent du sommeil aux CP et CM2
8 à 12 : Le Salon du Polar de Bon Encontre : rencontre avec Laurent Audouin, Benoît Séverac, Cyril Herry
13 - 14 : Les résultats du concours de dessin sur les abeilles
5- 16 : 3 Le Commandant Leroux : Commandant de la paix et de la fraternité
17- 18 : :Les fans de mangas au Prix Minami
18 : Le départ de Gloria (germanistes)

19 : :Concours de maquettes de robots et camions
20 : Projet radio d'Espoir F
21- 22 : Non au harcèlement ! Les affiches

Prix Minami de manga

Les 6è5 et Mirette

Des lycéens

DIGNES DE CHEFS CUISINIERS!

Au restaurant pédagogique de Nérac...

PLusieurs collégiens se sont rendus jeudi 14 mars au Lycée Hôtelier Jacques de Romas de Nérac. Laure et Madame Perringuet les accompagnaient.

Des lycéens de Bac Professionnel cuisinent et servent (article de Emma et Marine)

On a mangé au restaurant pédagogique : du chou cuit, ensuite du cabillaud aux champignons, et une feuille avec du fromage a l,intérieur- Ce sont des terminales qui ont servi, et ils étaient autonomes .

Ils étaient habillés en costumes noir avec cravate . En dessert, nous avons eu de l'ananas avec de la meringue à la vanille et de la glace.

Les collégiens qui ont pu être conviés à ce repas sont : Solenn,Crystal, Lola, Matheo,Lilou,Ana,Sihed,Maelys, Eve.

Avis de Solenn: très bon repas, table bien dréssée, les lycéens était très poli et savait ce qu'ils faisait.

Crystal : j'ai adoré le repas , le poisson et le dessert étaient excellents; et les élèves de bac pro très professionnels.

– –

Quelques brèves

La crise de Cuba, vous connaissez ? Les 3è , eux, maîtrisent très bien le sujet !La crise des missiles de Cuba est une suite d'événements survenus en 1962 et qui ont opposé les États-Unis et l'Union soviétique au sujet des missiles nucléaires soviétiques pointés en direction du territoire des États-Unis depuis l'l'île de Cuba. Ces menaces ont mené les deux blocs au bord de la guerre nucléaire. Les élèves de 3ème devaient stopper cette menace pour la paix dans le monde, encore fragile ...

Guillaume, Kilian, Clotilde, Maélys, Sammy, Johan, Emma, Aziliz... devaient trouver des arguments pour empêcher la guerre nucléaire. Monsieur Nouri avait préparé ce débat , une autre façon d'aborder le programme d'histoire...

Joue la "fraternel" !

Toutes les classes de 6ème ont écrit des messages de fraternité grâce à l'opération "Jouons la carte de la fraternité". cette opération est organisée par la ligue de l'enseignement et plus précisément Mesdames Joly et Lamorlette.

_ _

Voici quelques messages de fraternité, solidarité et tolérance, envoyés par les élèves de 6ème de tout le collège Chaumié : Commençons par Le message de Lenny :"Je voudrais changer le monde pour que tout le monde apprenne à partager, s'entraider, jouer avec tout le monde...

Le message de Hiba : Je rêve qu'il n'y ait plus de pollution. Je rêve que les poissons et les oiseaux de mer ne meurent plus."

Le message de Tom (6è3) :J'ai rêvé d'un monde meilleur où il n'y ait plus de mur qui sépare les gens. Et que nous vivions tous ensemble dans la joie, dans le respect et la fraternité."

Athéna : J'ai vu, sur cette photo (ci- dessous), des bénévoles sur la plage. Ils sont en train de nettoyer la plage parcequ'un cargo a coulé et du pétrôle s'est répandu dans la mer. . J'espère qu'il n'y aura pas d'autre bâteau qui coule ainsi. "

Noa (a observé la photo à droite) : "Pourquoi prenons-nous une voiture, pourquoi ne pas prendre un vélo ? Pour les petits trajets, il est préférable de prendre le vélo ! Par exemple, en Croatie, ils ont manifesté pour avoir plus de pistes cyclables" , et protéger l'environnement ainsi !

Noelline a choisi de réaliser un calligramme avec... un vélo !

Felipe a parlé avec émotion du mur du ghetto de Varsovie.

Poème de Théo
(sous la saisie de Damien)
Sur cette photo je vois deux filles qui se coiffent dans la rue .Ceci est un acte de Tolérance et de gentillesse .Mon poème : "Dans une ville il y a un hôpital. Dans cet hôpital il y a des chambres . Dans l'une des chambres , il y a un petit enfant . Dans ce coeur .**Dans ce coeur il y a un mot**. Et ce mot est Fraternité. "
Farès : "La fraternité, c'est ce qui unit les hommes ; c'est ce qui donne de l'espoir; C'est ce qui aide les gens ; c'est ce qui vient de l'empathie; **c'est ce qui fait le lien du monde....**

L'acrostiche de Lou :
Faisons la fête, tous ensemble,
Rassemblons- nous,
Aidons- nous,
Tous ensemble , c'est bien mieux
Etranger ou pas, nous sommes tous pareils,
Roi ou paysan,
Nous sommes tous égaux,
Israëlien, Africain, Français, ou autre ; nous allons tous de l'avant,
Tous ensemble, on peut s'entraider
En sachant s'aimer et s'écouter." **FRATERNITE**
Kaylinn : "La fraternité, c'est l'aide que l'on nous apporte; c'est le respect que l'on a pour l'Autre; c'est l'engagement que l'on prend ; **c'est le message de PAIX** que l'on fait passer."

Lana : "Cette petite fille fuit la guerre, d'autres enfants se font renvoyer de leur pays. La pauvre petite fille...Tous les enfants du monde, normalement, ont **les mêmes droits** depuis 1989...
Yrina : Je vois 2 hommes sur un lit . Ils doivent être sur un bâteau. Les 2 hommes rêvent d'un avenir meilleur en Europe. Ca m'a inspiré ces mots : Fraternité, amitié, engagement, Solitude, **entraide, générosité**, , tolérance, égaux. "(photo ci- dessus)

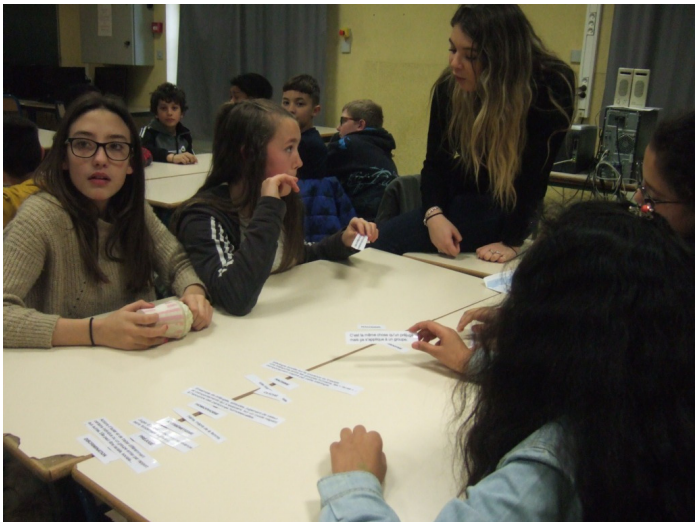

Les 6è2 conseillent les CP et CM2 sur le sommeil...

,Le sommeil : essentiel :
*pour que le cerveau se repose, et qu'il intègre et classe tout ce qu'il a accumulé comme connaissances dans la journée;
* pour que la peau se repose;
* pour récupérer ses forces;
* pour être concentré et vigilant dans la journée.

Les 6è2 étaient aller visiter l'exposition "L'Atelier des songes" au Musée des Beaux Arts d'Agen. Ils ont ensuite préparé un échange avec des écoliers pour lire l'album de Juliette Armagnac et rendre compte de leurs recherches sur le sommeil, les rêves, les cauchemars...

Les réactions des 6°2:

Aïnounna: Les CP de l'école Simone Veil étaient accueillants. Mais ils sont jeunes et sont restés concentrés seulement 1 heure. .Hajar : c'était positif les enfants ont bien participé au jeu des questions et ont essayé de donner leur avis.A la fin ,ils nous ont donné des bonbons!

Mehdine : Ils répondaient bien. Alizée: On donnait la parole nous même .Ils étaient nombreux à vouloir répondre .

Lilou Rose: On leur a lu l'histoire de "Som Som " et ils ont bien écouté. Quelquefois , il fallait reformuler la question. Mais on récompensait toutes les bonnes réponses !

Les élèves de 6è2 avaient fabriqué et décoré des origamis en forme de pyjamas ! Quelques infos sur le sommeil ? Un ado de 12 ans doit dormir au moins 9 heures, un bébé : 16 heures !

Lorenzo: J'ai trouvé qu'ils avaient bien compris l'histoire et qu'ils ont bien répondu aux questions.

Lou: c'était chouette! . Ils disaient des choses intéressantes et pertinentes , même si parfois ils ne donnaient pas la bonne réponse .

Clara : C'était bien car ils étaient attentifs et intéressés.

Mathis: Au début , ils étaient timides , ils n'osaient pas parler.Puis , beaucoup ont répondu .

Les 6è2 ont lu à voix haute "Som Som" de **Juliette Armagnac.**

Zied : C'était trés bien , j'étais surpris par les réponses . J'ai adoré ce moment .

Iman : C'était bien . J'ai bien aimé lire à des enfants de cet âge.

Quelques conseils : arrêter le sport et les écrans, la lumière forte , au moins 30 minutes à 1 heure avant de se mettre au lit!

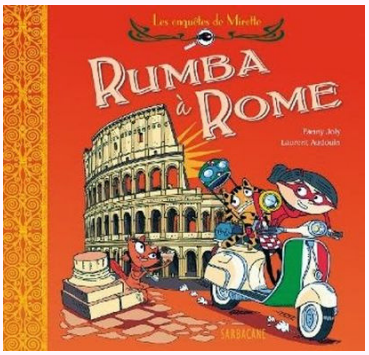

Laurent Audouin : Au menu des 6è5 : visiter Paris avec Sacré Cœur, ou visiter les grandes capitales avec Mirette ?

La classe de 6è5 a lu des albums de Sacré Cœur et de Mirette et Pat avant de rencontre Laurent Audouin en mars. Celui- ci est arrivé avec un sac rempli de dessins, photos et même objets qu'il a fabriqués pour Sacré Cœur…

Le saviez- vous ???Des histoires vraies à la source des albums de Laurent Audouin

A la gare Montparnasse en 1895, un train avait suscité l'affolement général en pénétrant sous le hall de la gare à une vitesse d'environ 40 km/h, il avait pulvérisé le butoir , transpercé le béton et le mur de la façade ... Emportée par son élan, **la locomotive avait basculé dans le vide** et son extrémité avant s'était enfoncée dans le sol à l'emplacement d'une station de tramway, faisant des morts et d'immenses dégâts…Et voilà le début de « **Les loups garous de Montparnasse** », une aventure du génial Sacré Cœur !Une autre histoire ?En 1984, **les pompiers de Paris**, alertés par les égoutiers avaient fait cette découverte un peu effrayante près du Pont Neuf et **récupéré un crocodile du Nil**, avec les moyens du bord.

"Un crocodile énorme environ a été trouvé dans l'égout, nous avons pris une pelle, et nous avons essayé de stopper sa progression. Et puis nous lui avons ficelé la gueule, de façon à ce qu'il ne nous pince pas",voilà les témoignages reçus à l'époque, cela fait froid dans le dos ! Mais cela a donné l'idée à Laurent Audouin de : « **Mathilde, en voyage à Paris** »

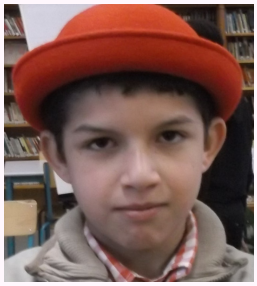

La prestigieuse cathédrâle "Notre Dame de Paris" qui a malheureusement souffert de l'incendie du 15 avril, a inspiré tant d'écrivains et d'artistes...

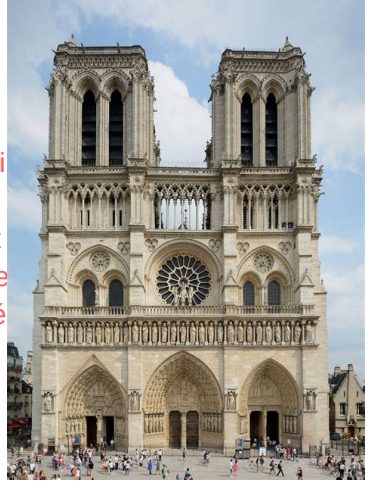

Et **les catacombes** , savez- vous ce que c'est ? un ossuaire où l'on a rassemblé les os des plusieurs millions de Parisiens morts, au fur et à mesure de la fermeture de cimetières dans Paris…On construisait par-essus les cimetières par manque de place, alors certains rassemblaient es os des défunts … Quand le chantier du métro a démarré à Paris, les ouvriers sont tombés sur cette macabre découverte… Et voilà une idée pour « **Les zombies des catacombes « !**

Enfin, une histoire émouvante d'actualité : celle de la remarquable « Notre Dame de Paris », qui a donné naissance à « **Les gargouilles de Notre Dame »** . La cathédrâle de l'Ile de la Cité, l'une des plus grandes d'Occident, dont la construction a commencé en 1163 et a duré des siècles . Un chef d'œuvre du patrimoine, dévoré par les flammes ce sinistre 15 avril 2019…Observer, dessiner, rechercher, corriger : le travail de l'écrivain.

Le travail du dessinateur et écrivain Laurent Audouin ? « **On part d'une chose vraie et on l'amplifie avec l'imagination ».** Pour écrire, il faut **se rendre compte sur- place**, photographier le réel, et faire des recherches ; dessiner et « 100 fois sur le métier remettre son ouvrage » (c'est-à-dire **corriger, améliorer,** perfectionner). **Le décor** est essentiel : il doit se rapprocher de la réalité.

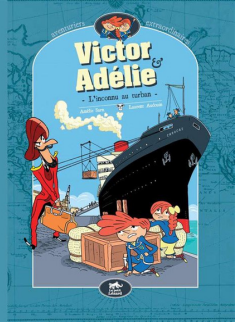

Maéva, Aliénor, Maélia : Miragirls à LOndres
C'est l'histoire d'une fille qui s'appelle Mira : elle est courageuse, aimable, drôle. Elle porte une combinaison rouge. (..)Elle vivait une journée normale avec son escargot Albert jusqu'à ce que… en vacances à Londres Albert veuille prendre un bain dans le verre de limonade de Mira…
Ils étaient dans un appartement à côté de Big Ben. .
L'histoire d'Eva et Hella : La nuit d'Halloween
L'histoire de Nolan : Mirette et Pat dans l'espace
L'histoire de Diogo et Paul : Des aliens à Versailles

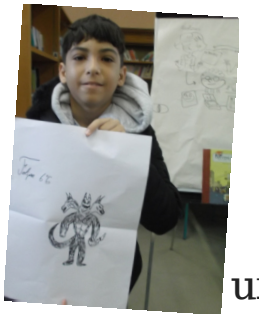

Ensuite, il dessine les personnages et la scène. Il faut « **faire attention aux détails, aux mouvements** »…Laurent Audouin a commencé à dessiner à l'âge de 8 ans, répond- il à Diogo. Maintenant, **ses albums** de Mirette et son chassistant, et ceux de Sacré Cœur **sont connus dans le monde entier** : Chine, Mexique, Grèce…, même au Japon ! Ils ont été adaptés en dessin animé même !

Mais le dessin c'est un travail énorme !Il faut travailler avec plusieurs stylos, de l'encre, des couleurs…Felipe, dessinateur talentueux, a été enthousiaste de montrer le Cerbère qu'il dessiné devant Laurent Audouin ! Et l'on doit accepter les critiques ! L'éditeur de Laurent Audouin par exemple, lui a demandé à 5 reprises de changer le dessin de couverture ! Finalement, il a fait une 1ère de couverture totalement différente de l'idée initiale : il a dû enlever le dessin de la foule qu'il avait mis tant de temps à réaliser !

Laurent Audouin, un inventeur comme Léonard de Vinci,

Laurent Audouin l'inventeur précis !

La machine qu'utilise Sacré Cœur dans « Les gargouilles de Notre Dame » a été fabriqué avec : un accélérateur de tondeuse, un tensiomètre (de l'hôpital), une boîte à bandes , un cuit- vapeur (pour cuire les légumes) … Et voilà : Walid est conquis : **la machine** pour zigouiller les fantômes est devant ses yeux, **fabriquée par Laurent Audouin** et reproduite en dessin dans l'album ! Et une autre ! Celle des « zombies des catacombes » ! fabriquée avec des moules à madeleines et une râpe à carottes ! Quelle ingéniosité ! Mais les 6è5 eux aussi sont ingénieux : Claire a inventé une machines dans son récit : « ; Nolan , une soucoupe volante…

_ _ _ _ _ _ _ _ _ _ _ _ _ _ _ _ _ _ _Benoît Séverac,

un écrivain qui traite de problèmes de société modernes (4è1)

Les 4è1 ont eu la chance d'échanger avec l'écrivain de « Little sister » et de « Une caravane en hiver ». Emma, Angèle, Jeanne, Amandine, Alicia, Simon … ont découvert avec curiosité les personnages pleins de dilemmes et d'interrogations très modernes…Léna, Jules, Arthur sont tous des personnages touchés de plein fouet par la rudesse de la vie, par **la difficulté à s'intégrer et en même temps défendre des valeurs**… A l'occasion du Salon du Polar de Bon Encontre : « Polar' Encontre », Benoît Séverac et d'autres romanciers ont été accueillis au collège. Les 4è1 avaient préparé cette visite avec Madame Galinou et Madame Rouchy.

« Mon métier est d'écrire, pas de chercher à me faire adorer »

Enzo, Solène, Nancy, ont bien compris qu'il fallait être **curieux de l'actualité et observateur** pour écrire des romains contemporains et accrocher le lecteur . Benoît Séverac en effet **se documente sur les sujets** abordés dans ses romans : les SDF, les migrants, la surdité…

"Scalp" : Une quête et beaucoup de mystère...

Les élèves de 4è4 ont eu la chance de passer plus d'une heure avec le jeune auteur : **Cyril Herry.**

Après les Beaux- Arts, une envie irrésistible d'écrire ...

Cyril Herry a toujours aimé la photo et les livres, surtout les romans d'aventure : "Robinson Crusoé"de Defoe, "Malataverne"de Clavel...Il est entré aux Beaux- Arts pour étudier la photo et a exercé divers petits boulots :dans la culture, l'archéologie... Et lorsque Lou- Anne lui a demandé s'il écrivait beaucoup , il a répondu que c'était **un besoin d'"écrire et partager** ses écrits".

Partager ses écrits, il s'y est engagé fortement puisqu'il a créé **sa propre maison d'édition**. Et il faut en avoir de la patience pour partager ses écrits : 1 an et 1/2 du début de l'écriture à la distribution ! Cyril Herry a publié 4 livres, il envisage de publier un roman pour ados, et de travailler avec un illustrateur.

Rêver d'un habitat léger

A la question de Laly, Cyril Herry déclare qu'il rêve comme son héros vivre dans une yourte pour être en connection étroite avec la nature".

Mais la pollution, l'écologie ne sont pas les seules préoccupations du jeune écrivain. Hans dans le roman est "**en quête de compréhension des adultes.** "Lorsque Taomy interroge Cyril Herry sur la violence du livre, il répond que **l'intolérance** est partout. .. Hans devient un enfant sauvage parcequ'il n'a plus confiance en personne. Et Teresa n'est plus là...

La réalité comme source d'inspiration

Cyril Herry observe, toujours... :les gens, l'environnement...et il voit la forêt déboisée, coupée; comme une forme de scalp (tradition des Indiens). Il a choisi le roman noir dans "Scalp" et dans 'Lille aux mortes" : roman plein de suspense et de macabres découvertes...Il a choisi cette illustration de couverture car on y retrouve le lac, , la nuit, le côté sombre, la yourte en arrière plan. Cette couverture crée l'ambiance...

Quand les lecteurs de Cyril Herry deviennent à leur tour écrivains ou journalistes...

Le fait divers de Tom et Théo

Disparition inquiétante, Avis de recherche

Alex Bartholie, demeurant à Mimizan, 1m86, musclé. Signes particuliers : il boîte de la jambe droite et a une cicatrice sur le visage.

"La femme et son fils relancent les recherches après avoir reçu une lettre pour l'anniversaire du petit : c'est la preuve qu'il n'est pas retenu en otage.En partant il disait refuser de continuer à vivre dans cette société de consommation.

«Nous pensons donc qu'il vit caché dans une forêt dans une grotte ou une cabane».

L'idée d'Eliott et Simon : extrait :

Un journaliste infiltré

"Un journaliste du nom de Pascal Lassalon cherchait à publier le scoop de l'année 2014.

Il eu alors l'idée de s'infiltrer au sain d'une organisation terroriste. Se posant des questions sur comment s'y infiltrer, il chercha sur internet jusqu'à trouver un site...(...)

Arrivé au camp d'entraînement terroriste la panique et le stress l'envahirent. Il commença l'entraînement au champ de tir avec des terroristes, il ne se sentait pas à l'aise. Il eut l'impression que tout le monde le regardait ce qui le fit entrer dans une panique et un stress indescriptible."

Extrait d'un article du "Lajama", du mardi 9 janvier 2012,

par Laly, Marine, Jafra

La femme et l'enfant du disparu prénommé Alex ont voulu le retrouver car l'enfant grandissait, ayant des questions sur son père. La femme , n' ayant plus de nouvelles de son mari depuis sa disparition, prit la décision de partir à sa recherche.

La mère savait que son mari aimait la nature donc elle se doutait qu'il se trouvait dans une forêt. En effet ,cette dame nous raconta que son mari lui laissait dans la forêt des poèmes, des phrases isolées, de simples mots, quelques citations tirées de livres qui révélaient des indices sur l' endroit où Alex se situait.

Fait divers , par Halima, Alex, Samuel

"Il était dix heures du matin, ce mardi 9 février 2009, dans la forêt de Moirax, lorsqu'un randonneur qui se promenait, aperçut une femme au comportement étrange. Elle l' observait alors avec un regard inquiétant et méfiant. Quand il voulut s'approcher pour lui proposer son aide, elle s'enfuit à travers la forêt. Le randonneur était très surpris et décontenancé par la présence de cette femme dans cet endroit en plein hiver alors qu'il faisait à peine zéro degré. Quelques mètres auparavant, il avait découvert une cabane dans les arbres qui l'avait étonné.

extrait d un article du fait divers

par,Kylian et Emma

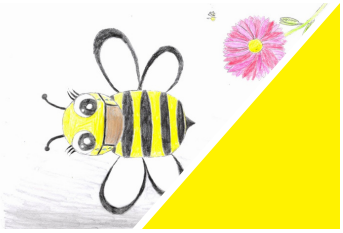

Sauvez les abeilles...

L'abeille essentielle pour la nature

Photos : par Madame Courtade

Le Club environnement avait lancé dès le mois de janvier son grand Concours de dessin sur l'environnement. Le thème cette année : "Sauvez nos abeilles !"

Voici quelques uns des dessinateurs engagés pour la sauvegarde des abeilles, indispensables pour la biodiversité ! Bravo à ces militants de la cause de l'environnement ! Photo en présence de Madame Perruchaud, Présidente de l'association des Anciens élèves, de **Madame Lamas**, organisatrice de l'événement; de Monsieur Volpato, chef d'établissement .

Bravo à Maélys, Isalyne, Arnaud, Lenny, Zanat, Brixilda , Lemedine, Cassie, Noelline, Angèle, Gabin, Lou, , Luna, Alice, Jessica, Nolan, Alessandro, Léana, Markus, Salma, Naelle...

BREVE NATATION

Erratum : les élèves sélectionnés pour le Championnat de France de natation à Verdun en juin sont : Esther, Maé, Rania, Hachim, Héloïse, Lucas.

Les dessins ci- contre de Léna et Estebann Crespin (pour le concours de Minami de manga)

Le Commandant Leroux, Commandant de la paix et de la fraternité

PORTRAIT d'UN CITOYEN

Au mois d'avril, les élèves du club journal : Nolan, Crystal, Benoît, Lola, Lou, Alizée; ont rencontré le Commandant Leroux. Il nous attendait au CIRFA : Centre d'Information des Armées d'Agen.

Titres de Lou, Paul

Se dépasser, pour soi et pour les autres

Il est militaire parce qu'il l'a choisi: son engagement est fort : **"plus l'engagement est fort, et plus on pourra aller loin, physiquement et moralement**". Etre performant, c'est une question de volonté, de détermination. Dans son parcours de militaire, il a été surpris par tout ce qu'il était capable de faire : parcours du combattant, parcours d'audace (passer dans un conduit de cheminée par exemple...)Il faut être prêt à surmonter tous les obstacles que l'on pourra rencontrer sur le terrain. Les qualités d'un militaire ? "**Avoir un bon mental, être prêt à s'engager, s'aventurer,** se dépasser pour soi et pour les autres", mais aussi : **"être colllectif,** être prêt à vivre en collectivité, être patient. "

Préserver la paix

Le Commandant Leroux , lorsqu'il s'est engagé, et a passé son concours d'Officier , était déterminé à 'se battre pour son pays, et même **donner sa vie pour son pays**". Mais il ne faut surtout pas oublier que le but est de "préserver la paix , et non de se battre". Un collégien qui serait intéressé par les métiers de l'Armée de Terre, la Marine nationale, la Légion étrangère, pourrait venir au CIRFA, comme les élèves du club journal. Il a insisté sur le fait que le processus de la guerre avait changé , et que de nos jours la guerre était plus sournoise, sans véritable déclaration. Mais il souligne **le caractère essentiel du devoir de mémoire.** Les cérémonies organisées près des tombes des anciens soldats morts pour la France, ou auprès des monuments aux morts, permettent de répéter inlassablement : "Plus jamais ça !"

Défendre le monde , pour le respect de tous

Chaque pays a une identité , ce sont "nos racines, notre Histoire". Il faut "**défendre ces valeurs"**, et en celà, le Commandant s'est engagé fortement. Il a presque **fait le Tour du monde**, a travaillé dans de nombreuses villes de France, participé à des OPEX au Tchad, au Rwanda...

Le Commandant a d'abord été lycéen à Bayonne, et a passé le Bac à Bettaram. A l''Armée, il a passé un BTS et un concours d'officier. Il a aussi obtenu une Validation des Acquis par l'Expérience pour une Licence de management des organisations.

Une grande palette de formations et de métiers

L'Armée permet en effet à ses engagés de passer des concours et des diplômes dans tous les domaines. L'on peut être comptable, cuisinier, secrétaire... dans l'Armée. Le Commandant Leroux a travaillé dans la logistique, aux transmissions, ... Il trouve sa carrière "passionnante". Il a commandé une compagnie de 190 personnes ! Il s'occupe aussi d'**éducation à la citoyenneté** auprès de collégiens, comme ceux de la section rugby de Chaumié ! Pour sensibiliser les élèves aux devoirs du citoyen et à l'engagement, il organise avec son équipe des **rallyes citoyens**. A la question de Lou : sur les repas au régiment : le mess; mais il connaît aussi les rations de combat , celles qui contiennent les éléments nutritionnels essentiels pour éviter les carences du soldat, et aussi du sucre, des chewings gums... En effet, lorsque des militaires partent en **OPEX** (Opération Militaire Extérieure), en zone de conflit : au Tchad par exemple, au Rwanda... , ils restent sur place 4 à 6 mois. Ensuite, ils peuvent bénéficier de 15 jours ou 3 semaines de congés bien mérités.

En plus des militaires engagés, il y a **des réservistes qui sont des civils engagés** dans certaines missions. Ils reçoivent une formation initiale comme des professionnels, apprennent à manipuler des armes. Ils peuvent apporter leur soutien pour un suivi de crise par exemple, ou pour l'opération Sentinelle qui a été mise en place pour faire face à la montée du terrorisme en France .

Journée d'Appel et devoir de Défense

La Journée d'Appel est obligatoire pour tous les jeunes de 16 ans pour connaître le rôle de la défense en France, découvrir les métiers de l'Armée de terre, de l'Air, de la Marine nationale, apprendre les notions de démocratie, liberté, valeurs de la République. Il est primordial, rappelle Le Comandant Leroux, de **connaître l'Histoire de son pays , et du monde qui nous entoure, pour préserver la liberté et notre identité**, nos racines. Le service militaire obligatoire qui existait avant Jacques Chirac durait plus d'un an. Un nouveau dispositif verra le jour cette année : **le SNU : Service National Universel. Les jeunes de 16 ans** passeront 15 jours dans une chambrée , en collectivité, hors de leur département, et seront encadrés par des militaires, pour apprendre les notions de devoir de Défense, d'engagement citoyen, de respect de la Loi...Ils auront ainsi des repères : apprentissage de la vie en collectivité, de la tolérance... C'est un dispositif mis en place par l'Education nationale et la Défense nationale. Le département de la Creuse expérimente depuis 2018 ce nouveau parcours- citoyen. La Journée d'Appel sera incluse dans cette période.

Les fanas de mangas se sont retrouvés à Palissy

Mardi 7 mai, les collégiens et lycéens de 8 établissements lot- et garonnais , passionnés de mangas, de cosplay et de culture japonaise, se sont rassemblés au lycée Palissy. Toute la journée a été dédiée au Japon et à ses traditions, ses mangas, sa mode… Steven, Hélène, Baptiste, Alizée, Markus, Lola, Léa, Alessandro, Jessica, Marilou, Kilian ont lu, débattu, joué un rôle sur la scène…

Marie Fiton a présenté l'Association "les amis de NIshinomya

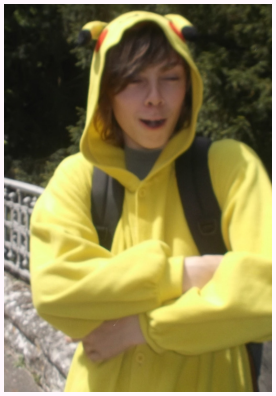

Rendez- vous à 10h au Lycée Palissy pour un bain dans l'esprit japonais ! Ils ont tous lu « Hi Ra Ku No go », « Jumping », « Our summer holiday », « le pacte de la mer", "L'Atelier des sorciers" … Les collégiens de Chaumié ont présenté le manga « les brigades immunitaires » avec un sketch humoristique : le manga présente des virus, microbes et épidémies à travers des monstres. Alors, Steven, Léa, Jessica, Alessandro, Marilou, Kilian ont pris la place du virus de la grippe, de la rage, du tétanos, de la lèpre… Steven a fait rire l'assistance avec son « **Je suis Cronos. Et toi, t'es Thanos** ? »Léa a poussé le public à rire avec son « **Je suis un microbe, je suis xénophobe**, attaquer, c'est mon job ! » ; « Je vais vous donner une devinette et si vous trouvez la réponse, je vous laisse la vie sauve … Quelle est la couleur de la grippe ? « Vous savez ? Jessica est le moustique- tigre qui « est sadique, pas sympathique ; il y a des statistiques : avec ce moustique, tu pars en clinique ! »Puis la rencontre avec **la mangaka Kuralya** a été une révélation pour tous ces passionnés ! Elle a 21 ans, a déjà publié 2 mangas... Elle adore la fantasy et le féérique. "Honno No Musume" est sa 1ère série, elle a choisi l'auto- édition, c'est à dire qu'elle écrit, se rend chez l'imprimeur pour publier une centaine d'exemplaires à chaque fois (ce qui coûte environ 350 €),

Et elle rencontre des libraires qui vendront ses livres. Elle a aussi écrit des romans et nouvelles .Madame Marie Fiton a présenté avec beaucoup de passion le Japon : son relief, ses îles , ses montagnes : le Mont Fuji, ses caractéristiques météorologiques : **cyclones, tremblements de terre, tsunamis..**.Elle qui s'y est rendue plus de 20 fois connaît la religion" shinto", les jardins zen, les temples comme à Nara. Elle contemple toujours avec le même plaisir ces **jardins japonais** où les arbustes sont taillés pour donner des formes harmonieuses... Comme elle, les élèves apprécient **le thé vert, les sushis, le shabu shabu** (sorte de fondue aux légumes), **les mochi...**

Lebe Woh Gloria!

.L'assistant d'allemand Gloria a quitté la France avant les vacances de Pâques. Une cérémonie a été organisée en son horreur fin avril avec Madame Berra .Les germanistes ont pu profiter de l'aide précieuse de la jeune étudiante de 21 ans , assistante d'allemand pour les collèges Ducos du Hauron, Chaumié, et du lycée Palissy

Gloria habite à Villah, au sud de l'Autriche, tout près de la **frontière slovène**. Elle a fait des études à Vienne, capitale de l'Autriche. Elle a beaucoup apprécié la France et le lot-et- Garonne. Elle a même joué au rugby avec le club de Layrac ! Mais son séjour ne durait que 6 mois, donc elle est retournée au pays ...Mais sa participation à l'apprentissage de la langue a été utile aux germanistes qui sont partis en voyage en **Rhénanie**, à Cologne notamment, en avril. Les voyageurs sont : Garance, Benoît, Noémie, Laura, Enora, Maxence, Alkhansa, Nancy, Roman, Zied, Alizée, Amandine, Marvynn, Gwenaël...

Le récit de ce voyage dans le prochain numéro ! (photo ci- dessous)

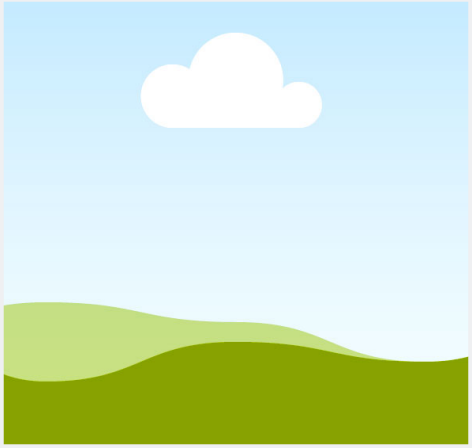

Découvrir les maths en fabriquant des maquettes de robots et camions...

Monsieur Dalmas a eu la géniale idée de lancer un concours de maquettes de robots et camions en 6ème et 5ème. Il a donné un modèle à plat avec les dimensions. Il fallait calculer les nouvelles dimensions pour fabriquer l'objet en carton en 3D!

Connaissez- vous **R2D2 et C3PO** dans Star Wars ? Mais ces 2 automates si attachants avaient été devancés au cinéma par Goldorak et Robocop... Le robot **Nao** , lui, n'a pas été fabriqué pour le cinéma, mais pour servir de compagnon aux enfants. Il a été créé par une star- up française en 2015.

Russell, Bravo à **Ruben** qui a utilisé des aimants pour son robot; à **Laura** pour son camion avec décor forestier, à **Isalyne** pour son camion voyageant sur la route américaine légendaire 66, à **Lilou Rose** et **Nina** pour leurs robots ! Ils ont été parmi les 3 premiers de chaque catégorie et **ont gagné un carnet de dessin.** Au fait, savez- vous ce que veut dire "robot" ? En tchèque, cela veut dire "corvée, besogne". Les premiers robots avaient des formes d'animaux et se déplaçaient : canard, chien ou tortue. Les premiers inventeurs dans les années 1900 étaient : Stephens, Walter, Ducrocq... Parmi les premiers à avoir réfléchi aux automates, les 3è connaissent **le physiologiste Pavlov** dont il est question dans la nouvelle "Matin brun".

Nos reporters du mois

Ils ont participé au Concours radio d'Espoir FM ! **Andjy, Benoît, Paul, Crystal, Lou, Alizée, Lola, Marine, Nolan, Joëlle, Emma, Kilian, Solène**, ont pris la place de reporters radio depuis le mois de janvier...

Ils ont interviewé le Commandant Leroux de l'Armée de Terre, Anas Chakir, restaurateur au Bon App, Monsieur Vidal, concessionnaire auo chez Renault, mais aussi un fabriquant de drones... **Leurs sujets d'émissions étaient : la "liberté d'expression" et "les droits et devoirs du citoyen"**. Ils ont écrit des chroniques et sont allés les enregistrer au **studio de radio** à Colayrac St Cirq; ils ont aussi réalisé **des micro trottoirs,...**. Pour les musiques des émissions, le groupe d'Emma a choisi "Liberté", la chanson de Soolking écrite par des supporters algériens de foot, et reprise comme un hymne lors des manifestations qui réclament le départ d'Aziz Bouteflika, actuel Président algérien...Le groupe de Paul, lui a choisi "Salut à toi" des Béruriers noirs ...

Ne te laisse pas harceler, parles-en !

Voici les résultats des travaux des 5è1 et 5è5 en AP français avec Madame Giarmana. Bravo pour ces affiches originales, créatives, et empreintes de morale !

Madame Giarmana a fait travailler ses élèves sur le logiciel de graphisme Canva. Ils ont réalisé des affiches contre le harcèlement, la violence, le racket. Ils ont compris que la meilleure solution était que les victimes parlent et soient protégées.

Ils ont trouvé des expressions très touchantes comme : **"les mots qui blessent plus que les coups", ""Ne nous battons pas comme chiens et chats"...**

Dans le prochain numéro...

Les affiches contre le harcèlement ; Les reportages des voyages en Italie, Allemagne, Grande-Bretagne...et aussi : Choeurs en scène...

Les choristes se sont entraînés toute l'année avec Monsieur Darrigrand et se sont produits sur la scène du stadium en mai. Au programme : "Noir c'est noir", "la vie en rose", ...
Vous découvrirez aussi Londres où sont partis des élèves de 4è et 3è...